國民政府實業部商標局註冊內政部登記

每逢星期六發行

全年五十期
連郵費一圓五角
國外四圓
零售每份三分五

生活

民國十四年創始

發行者
生活週刊社
上海環龍路環龍別業
電話 七一五三二

中華民國二十二年五月六日出版

第八卷 第十八期

小言論

苦命是注定了的嗎？

韜奮

上月中旬行政院長汪精衛氏到滬，曾經發表過一篇『關於中日問題之負責談話』，有『國難如此嚴重，言戰則有喪師失地之虞，言和則有喪權辱國之虞，言不和不戰，兩俱可虞』等語，並說他自己『湧身跳入火坑』，且要『竭誠招邀同志們一齊跳入火坑』。他這種立在歧途上無所不『虞』的理論發表後，頗受言論界的詰責，大概因爲這個緣故，他最近又發表了一篇『極詳細之解釋』，說得好像一把鼻涕一把眼淚哭訴着的樣子，斷定『中國是苦命的中國，中國人是苦命的中國人，苦命是注定了的，我們安排吃苦，不要隨便叫苦』。

十年來的中國，差不多天天鬧着革命，在革命的過程中，往往難免苦命的事實要暫時忍受着，以待光明之到來，這是歷史上告訴我們的事實。不過他國鬧革命，在若干年後，總有若干減少苦命的事實表示出來，給一般民衆看看，獨我國的革命——照直到現在爲止的事實看來——不但和苦命結了不解緣，而且愈革命愈苦命起來，革命好像是爲着增加苦命而來的！我們常茫然不知道這種現象的責任應由誰來負？應由未得參與政治的大多數苦命的勞苦民衆來負嗎？他們既未參與政治，政治上如何定策，如何執行，他們都好像蒙在鼓裏，何從負起？應由主持政治的當道負嗎？他們却常常喊着『國民應與政府共同負責』！現在我們纔恍然明白了，原來中國的『苦命是注定了的』，那就誰都沒有責任可言了！國事弄得糟到如此，原來並不是由於任何主持政治者『弄得』不好，全是由於中國的『苦命是注定了的』！

在眞是爲大衆的福利努力而吃苦，苦中實有至樂，受者決不怨命，也決不叫苦。美國的艾迪博士在他所著的蘇俄的眞相一書裏說起『他們從生到死所受整個的訓練，不是要爲個人的財物而競爭，却要打算社會全體的幸福，社會的公產已經代替了個人的私蓄。我們最感動的一件事，就是在我們和那些在美國享過繁華生活與得過很高工資的人談話時，沒有一個人說歡喜再回到美國去過生活。』可見苦不見得一定沒有人願吃，所要問的是爲什麼吃苦？吃了苦又怎樣？這些問題弄清楚了之後，就是要老百姓『安排吃苦，不要隨便叫苦』，都可不成問題。否則像東三省和熱河的民衆，苦是吃夠了，命也苦得夠了，結果是盡其脂膏奉養不抵抗的將軍安然出洋考察。苦命的民衆得不到絲毫的保障，窮奢極慾誤國害民的人物却得到了十分的保障。熱河的民衆，苦也是吃夠了，命也苦得夠了，但最近監察院還在急叫着再彈劾湯玉麟，說『湯玉麟禍熱七載，人民所受痛苦，萬言難盡……近並聞有起用之說』，請問老百姓要再

本期要目

小言論
苦命是注定了的嗎？ 韜奮
美金和美銀問題 伏生
黑暗的今昔 究士
前後期的封建勢力（上） 映公
五溪勝區一瞥 鄒普生
到倫敦後（下） 一鶴
小資產階級道德的崩潰 依伯
容強國與斷髮說 徒然
回顧（四三） 克駱譯述
信箱
先後媲美 張若舟

怎樣『安排吃苦』呢？『吃苦』的代價又是什麼呢？無辜的老百姓就活該『吃苦』，而且要吃得『不要隨便叫苦』，吸盡脂膏的軍閥官僚們就『決定了』享福的嗎？現在華北的民衆是否不致和東三省及熱河的民衆『注定了』一樣的苦命，乃至全國的民衆是否不致和華北的民衆『注定了』一樣的苦命，這就很難說了。所以做今日的中國民衆，並不怕吃苦，所怕的是沒有吃苦的路——這當然是指生路，不是死路。

不過汪院長的可憐，我們却也心照不宣的，他說『以小敗爲大勝，以大敗爲小勝，以失守爲戰略的放棄，以退却爲變更陣地，這種戰事新聞，不但爲敵人所笑，而且助長了國民僥倖的愛國心』，要知道『這種戰事新聞』決不是號稱無冕帝王而實際可以隨意槍斃的新聞記者所願意捏造的，在實際上這不是有槍階級自己玩的把戲！在嚴重檢查和包辦新聞的局面之下，不但『苦命是決定了的』新聞記者無可如何，就是『滿身跳入火坑』的行政院長，亦只有在嘴上說說『老話』，實際上還不是被軍閥玩弄於股掌之上而無可如何嗎？

在這種形勢之下，我們誠然承認汪院長所謂『中國是苦命的中國，中國人是苦命的中國人』，不過說『苦命是注定了的』，又無條件的要『我們安排吃苦，不要隨便叫苦』，我們似乎不得不轉轉念頭想一想了。

美金和英鎊鬬法

伏生

英法美三强的白宮談話已經完畢了，雖然談話的內容還未曾發表，但是從各方面洩露的消息看來，這次的談話依然和歷次的國際談判一樣，只是做了些手勢，實際上並沒有得到什麼結果。主要的原因是因爲羅斯福一面把麥唐納赫禮歐邀請到了白宮，一面却宣告美金和英鎊的戰爭。華盛頓的談判本來是爲了帝國主義的經濟和平，但是現在却證明了帝國主義者不但不願廢除武力戰爭，連經濟戰爭也是無可避免的。

經濟戰爭有種種不同的形式：例如關稅戰爭，就是把本國的關稅提高以保護本國市場排斥舶來物品；關稅同盟，就是若干國家結成聯盟，以造成統一的經濟戰線；傾銷政策，就是把本國商品跌價出售於國外市場。至於貨幣戰爭則爲經濟戰爭的一個最新的最利害的方式。我們在報紙上天天看到『通貨膨脹』，『通貨緊縮』，『放棄金本位』，『金銀複本位』，『貶低幣價』這一些名詞，除了研究金融問題的以外，很少人能夠瞭解。現在我們把這種新經濟戰術，簡單地說明一下。

我們都知道資本主義社會中是用貨幣來作交換商品的單位，資本家用貨幣發給工資，同時更以工人勞動所得的商品換爲貨幣，以攫取利潤。資本主義國家大多數用金作貨幣的本位，但實際上所用的貨幣，並不是黃金而是紙幣，銀行用定額的金條作準備金以發行定額的紙幣，因紙幣可以隨時兌現，所以一圓紙幣的價格就等於一圓現金的價格。但黃金本身也是一種商品，依商品市場的法則，金貨總額缺少時，貨幣的價格漲高，以貨幣爲計算標準的商品價格降低；反之，金貨增多，則貨幣跌落，而一般商品價格漲高。近年資本主義的本身矛盾，日益擴大；無政府的生產組織，促成物價的低落，產業的不振。但那些替資本主義辯護的資產階級經濟學者，却把經濟恐慌的原因歸之於貨幣總額的缺少，以爲金貨缺少而生產力增加，則商品價值自然跌落，企業不能獲利，不得不停歇減工，造成普遍世界的經濟恐慌。所以主張增加貨幣總額，或廢除金本位，或改用金銀複本位制，以救濟恐慌。其實經濟恐慌乃由於資本主義本身的矛盾，把恐慌的原因，歸到貨幣的缺少，這是所謂不怪老虎怪深山，是萬萬講不通的。

所謂增加貨幣總額，這就叫作通貨膨脹(Inflation)。通貨膨脹有二種方法，一種是增發紙幣；一種是發行銀幣，或以銀爲準備金的紙幣。這二種辦法，都非放棄金本位不可。因爲所謂金本位者，便是以金或以金作準備的紙幣，作爲交換的本位，如金的準備並未增加而增發紙幣，則貨幣和物價相比，必然低落，而對國外的匯兌率亦必降低，紙幣的價格與現金的價格分離，這樣便成爲紙幣本位而非金本位了。至於金銀幣並用，則事實上等於增加貨幣的總額，結果亦可使物價漲高，這樣便成爲金銀複本位，更非金本

位了。

金本位制度本來是資本主義的建築礎石之一。在大戰前萬想不到金本位制度是會動搖的。但是大戰後，最初因了戰時通貨的澎脹，德法諸國都放棄了金本位，馬克佛郎紙幣，在戰後幾年中，大跌特跌，形成嚴重的貨幣恐慌。一九二五年以後，資本主義漸入穩定時期，各國貨幣便也穩定下來。但過了不久，金本位又開始動搖。最初是英國宣告廢除金本位，其次是日本實行『金再禁』。（『金再禁』就是重行禁金出口。金本位的國家必須准許現金自由輸出入，方可保持貨幣匯價的平衡，禁金出口則本國貨幣在國外匯價必然跌落，貨幣與現金價格失其平衡，故實際上等於廢除金本位。）到最近美國又放棄金本位。實際上目前尚能維持金本位的主要國家，就只有法國和瑞士了。

各國爲什麼放棄金本位呢？最初的原因，當然是爲了保證現金不使流出國外。例如倫敦本爲現金集中的市場，但到了戰後，英國現金陸續向美、法流出，所以爲避免本國金準備的減少，不得不禁金出口。但到了後來，放棄金本位，便成了爭奪商品市場的一種手段。因爲廢棄金本位後，英鎊在國外匯價必然低落，以英鎊計算的英國商品價格，自然比較用美金佛郎計算的美法商品價格更爲低廉。這樣英國商品，用了跌價的貨幣作工具，便可以奪取世界市場。換句話說，就是一種變相的傾銷政策。英國自一九三一年放棄金本位以後，國內物價增高，國外匯價跌落，貿易和工業驟然發達。日本自宣布金再禁以後，日幣跌落，在中國，印度，美洲市場中，日貨的傾銷因而大見增加。這都是顯明的事實。（註）

英日放棄金本位的結果，最受打擊的，當然是美國。美國除在本國增高關稅壁壘以外，無法抵抗英日的貨幣戰爭。結果是近年美國的經濟恐慌愈益深刻，失業愈益衆多。上月羅斯福召集白宮談話，討論關稅戰債貨幣等問題，英法本來把恢復金本位，作取銷戰債的交換條件。誰知英法代表還在大西洋船中，羅斯福便宣布通貨澎脹政策，一方面禁現金出口，一方面主張用金銀複本位制。羅斯福這一次的『大棒政策』，雖然一半由於美國農業資本家及銀礦礦主的慫恿，一半却是用以對付英、法。麥唐納和赫禮歐沒有防到這一着，所以一到了華盛頓，就弄得手忙脚亂。美國怕英國的，就只是貨幣戰爭，英國放棄了金本位，美金便可以和英鎊同樣低落，至少恢復金本位不能再作爲取銷戰債的條件。貨幣戰爭愈益劇烈，自然更談不到經濟和平。一切只好推到六月十二日的倫敦經濟會議去解決。但主要的資本主義國都不能犧牲自身的利益，說是倫敦會議會有滿意的結果，是不能使人相信的。

（四月二十日）

（註）通貨澎脹一方面是爭奪商品市場的一種戰術，另一方面也是剝削國內勞工階級的一種方法。因爲工資是用紙幣付給的，廢除金本位後，工資不增，而物價騰高，勞動者的實際工資就變低落。所以這一套資本主義的新把戲，唯一的受損的，也仍是勞工階級。

雲飛電話

三〇一八九

或有接不通 請撥以下號碼 定無阻礙

三〇一八一 三〇一八二
三〇一八三 三〇一八四
三〇一八五 三〇一八六
三〇一八七 三〇一八八

確定目標而儲蓄 便有決心與毅力

創辦儲蓄最早之銀行

新華信託儲蓄銀行

竭誠爲各界服務

總行上海江西路，分行北平、天津

上海辦事處：

第一辦事處 靜安寺路一六三三號

第二辦事處 西門和平路二八〇號

第三辦事處 楊樹浦路四三〇號

第四辦事處 華德路[illegible]路口

上海北橋頭

黑暗的今昔

克士

為光明的反面的『黑暗』這抽象名詞，是一般人口裏常說文章裏常寫的，有時候更和『政治』或『社會』等名詞聯合起來，而說着『政治黑暗』或『社會黑暗』這等句子，因爲用慣了，一聽或一見之下，彷彿覺得意思很了然，並沒有什麽晦澀或難懂，然而如果略加思索，便覺得不然，它的意思很模糊，倒不及沒有思考它的時候的了然。

歐洲古代有所謂『黑暗時代』，當時的政治，無疑是黑暗的『模式』，舉其一般人時常說起的例來說，那時候物理學家伽利略，只因爲發表了地球會得轉動的言論，便犯了大罪，受嚴酷的審問。終於因年老了吃不起那種苦，只好屈服，懺悔，然而此實出於不得已，那倔強的老科學家始終相信地球會動，懺悔時仍然說着『地球恐怕仍在轉動』！還有，當時許多婦女們，被那般害了神經病的宗教家指爲是和魔鬼相通的妖巫，用了奇異的肉刑，迫伊們承認，並且被慘酷的處了死刑。這些是黑暗時代的有名的事件，爲歷史學家和科學史家等時常說起的。

所謂黑暗如此而已嗎？不，後來它仍繼續着，不過改變了形式。在資本主義的時代中，固然滿口滿紙說着『正義』和『人道』，但黑暗仍然存在着，凡有眼睛的人都看見，資本家使着金錢的勢力，驅使無產者作工，並選取其壯偉者，課以最辛苦的工作，給以僅可餬口或還不足的工資。資本家的財產是多起來了，工人們却一逕在困苦中掙扎生活，眼見得富者漸漸白胖起來，勞動者總是很黑瘦。所謂『正義』，只是有權者的正義，並非一般大衆的正義，其含義，無異於說無產者應該給有產者服役做工，是不易的定理，亦即合於正義。劉劍橫先生曾說過：『一切剝削制度的分配方法，若從生產者之正當權利來說，原是不正義的，然而主人剝削奴隸，地主剝削奴隸，資本家剝削勞動者，在他們看來是合於正義的！』正義的內容如此，人道的含義亦然；當宗教家虐殺人民之時，用了人道的話去反抗那種殘暴，固然不能加以非難，但後來之所謂人道，却成了有權者的『護身符』。被壓迫者若有些微的暴烈行爲，就未免有傷人道，而有權者對於不利於己的人們，加以嚴厲的處置，却爲人道所許可，受者並不受人道的保障的。有時候資本家以少許的金錢施些『小惠』，許多人便以爲已是人道之至，殊不知，人的耕牛，生病時也常常給它延醫服藥，獵人對於獵狗，牛奶棚主人的對於乳牛，就很關心，或者其關心更甚於資本家的對勞動者哩！在『正義』，『人道』名詞之下，礦工冒着生命的危險，採得的煤塊，給有錢者燒『水汀』，鐵工揮着汗，煉成的鋼鐵，做汽車，給摩登男女兜風，這都是近代的黑暗，許多著作家或言論家往往只舉出古代的黑暗以漠視近代的光明，許多不常人並不覺得資本家在剝削勞動者，反以爲資本家在抬舉勞動者吃飯，這原因是用不着多說的。大概在資本主義的社會中，資本家將榨取得來的脊血，分潤少許給小資產階級的學者們，受者會立刻覺得光明已到，正與地主取了農民用汗血換來的農產物的一小部分以養爪牙，志願的奴隸就立刻覺得主人的偉大，甘心做他爪牙了。

上述今昔黑暗的比較，大部分是指歐洲的政治社會而言，至於中國，似乎又有不同。歐洲的『黑暗時代』欲加伽利略以罪的時候，教士們還提出些理由來，說凡能動的物體，必定是温熱的，而土地却是冰冷，如何能夠轉動呢？（我記得大意是如此。）用這話以證明伽利略的學說之非，所說的理由固然無理之至，但至少還有想說明理由的意思。而中國有權者欲加人以罪時，自來便沒有說明理由的必要。歐洲『黑暗時代』被指爲妖巫而殺却的婦女們，那一國若干人，那一地方又若干，歷史上都有記

水晶眼鏡
茶晶眼鏡
吳良材眼鏡號二
百有年著名出品
上海小東門內大街中

載，中國的主婦們買一個羅蔔化幾文錢，有時也還記在帳上，而執政者殺人，自來似乎並沒有記帳的必要！近年來『官報』上旣不載這些事情，私人訪員和記者先生們，告訴我們的話，也多半是某人私奔，某人情死這些事情，如果較重要的消息，就很少告訴我們，因此欲辨別中國今昔的黑暗，眞是不很容易，但事實如何，仍不難由自己觀察知道，像歐洲黑暗時代的體刑仍存在着，昔日的拷打等刑並未廢除，而電刑竟流行各處！今日內地人民稱爲坐『老虎椅』者，便是指這種體刑，至於工人每日得些微的工資，做十餘小時的工作的，更所在皆是。可以說集歐洲古今的黑暗於一時，決不是過甚之詞。許多愛榮譽的青年常慨然的說：『中國眞是刑棚，近代對於世界竟沒有一點貢獻。』我說這些也就是貢獻，使研究人性學的學者，知道『人』的名詞之下，其黑暗行爲，最高可達如何程度！中國歷來，在這種黑暗勢力之下，眞是不知犧牲了多少人的生命！但讀者不必失望，黑暗是終將被光明所克伏的啊！

前後期的封建勢力（合肥通訊）（上）

映公

提到『合肥』兩個字，讀者們大概都會知道牠是安徽一個大縣吧？牠所以這樣聞名的，因爲在前清時候，有李鴻章，在民國時候，有段祺瑞，有人提起他兩個來，往往拿『合肥』兩個字來做代名辭，這兩位的是非功罪，不是我們敘述的範圍，暫且擱之不論，專就合肥封建勢力的傳統關係來說，這兩位卻也佔了很重要的位置啊！

李鴻章，是咸同時代『淮軍』的領袖，他的部將，大半都是合肥四鄉的人，到解甲歸田的時候，大家都回到本縣來做鄉紳，一時烏烟瘴氣，弄成全縣皆紳，這就是合肥封建勢力的最盛的發軔伊始，在本篇中名之曰『前期的封建勢力』。

在『淮軍』消滅之後，就接上民國初元的『北洋派』，『北洋派』的領袖，就是段祺瑞，因他的關係，又產生了不少的新軍閥貴胄，這就是合肥封建勢力的二次勃興，在本篇名之曰『後期的封建勢力』。

論起這兩期的封建勢力，雖差不多，但是農民受着的壓迫，要算後期的最重了！因爲淮軍的舊閥，都是由外邊發財，回到家鄉來用，雖然兼併農民的土地，種下了現在農村崩潰的一種遠因；但是當時也有那一時的繁榮景象，至於北洋軍閥就不同了，他們的鄉土觀念很薄，在外邊弄的錢，總是存在外國銀行，或者在通都大邑，營些產業，把現金帶回家鄉來周轉的，簡直是最少數，同時他們的爪牙，回到家鄉，仗着他們的封建勢力，又和前期的封建餘孽，互相勾結，裏應外合，更弄得一般農民沒有翻身的日子了。

最新出版 徒然小說集 徒然著 一册 五角

本集內收短篇小說八篇，爲作者十年來努力於文藝創作的僅有收穫，凡讀過生活週刊裏『萍蹤寄語』一欄的人，沒有不知道有徒然先生其人；深信讀者一定會用歡迎『萍蹤寄語』的熱忱來歡迎他這部小說集。

生活書店發行

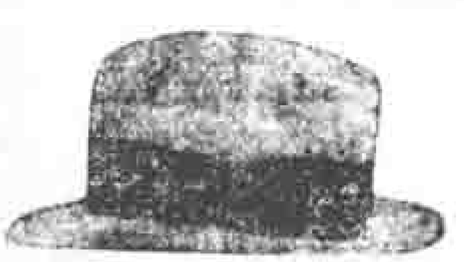

呢帽草帽 國貨最好
精選羊毛 帽坯自造
永不變樣 技術高超
鷹艇雙球 註册商標
熱心提倡 賴吾同胞

上海華福製帽廠 河間路五十號 電話五一四九二

國醫 何公度 男婦兒科

▲統治婦科幼科內科
▲門診上午十時至二時
▲診所 法租界霞飛路呂班路口五福里（卽徐家滙藥店斜對過）

前期的封建勢力，是怎樣呢？

在這個時期的農民，又是怎樣呢？這個答案，祇有一句，是『產業的兼併』！在前清咸同之後，田地價值，太極低落。淮軍的勛閥，有的是錢。回到家鄉，就收買大批貧民的田地。轉瞬間，一般勛閥，忽然蛻化成了大地主；一般貧民，立刻變成他們的農奴——佃戶。要拿百分比來說，現在集中在大地主手裏的田地，差不多是百分之七十五吧！以極少數的大地主，佔有大多數的田地，怎怪農民無田可耕呢？

更談到消費方面，這些大地主，不耕而食，不織而衣。住的是『圩子』（大地主住居地的專稱），深溝高壘，建築得比城池還要堅固，還要緊華。他們圩子裏頭的飲食服御，更加奢靡極點。有一家圩戶，每個月用的猪油，要八九百斤，舉一也就可以概其餘了。合肥境內，除了幾家圩戶之外，其餘的，不問大小村莊，無一處不是茅屋數椽，不蔽風雨。不問男女老少，無一個不是鶉衣百結，豐年不免於飢寒。這種畸形的發展，恐怕要以合肥爲發揮盡致的吧！勞働者得不着消費享樂，消費享樂者偏是那些不勞而獲的人們。照這樣的社會，怎能夠長治久安呢？

合肥的大地主和農民，畸形發展的狀態，既然是這樣的，他們壓榨農民的方法，因時代的不同，採取的方式，也就兩樣：

現在先說『前期的封建勢力』——淮軍勛閥——在民國以前，官廳雖然是仰着勛閥的鼻息，幫助他們來壓迫農民，但是還有一些兒顧面子，不致倒行逆施到現在地步。所以在這個時期裏頭，他們壓榨的手段，不外下列幾種：

（一）小戶替大戶措糧　合肥的錢糧，向來有大條小條之分；大條就是大地主成千累萬的丁漕，小條就是貧農們三畝五畝的丁漕。前清的櫃書，下鄉催征的時候，鄉下人都尊稱他『錢糧老師』，照例每畝田完正銀二錢四分幾。這般櫃書們，因爲要巴結勛閥大地主，硬把大條應完納的錢糧，加到小條頭上。弄到小條每畝說不定要十圓八圓，就看你對於錢糧老師巴結得好不好罷！富者收租，貧農替他完糧。這是多末不平的事啊！

（二）把持訴訟　在清末的時候，這班勛閥，都是方才解甲歸田，所以做地方官的，多半仰着他們的鼻息，地方上有了爭訟的事件，差不多都是憑着巨紳——地主——的一句話，定他們的是非曲直。你如果不服，隨便你打官司打到北京去，也是不會叫你贏的。因爲他們——直到北京，都有門路走得通啊！地方人曉得官司的勝敗，是逃不出他們的手中，索性就到他們面前去打官司吧。所以地方人有了爭訟的事，總是說『我們到圩子裏去講理』。圩子，簡直是一個特別法庭啊！——雖然有些圩子，設着公案，坐堂刑訊，並且有拘留所——這樣一來，農奴們只有服服帖帖的受他們的敲吸壓榨，還敢哼一聲氣嗎？

（三）高利貸　做了農奴的人們，對於地主的稱呼是『衣食父母』。這個名辭，是表示一切都是大地主所給予的意思。正當的租穀，不用說是分毫不能積欠的，額外還有種種剝削的名稱：譬如，租工——是每年要全家來替地主做工幾天，祇管吃，不給工資。督麥——是當着收麥的時候，送給地主做買用的。新米——是秋收時繳正租稻之外，另做精熟的米，送給地主嘗新的。新雞——是重陽節饋贈地主的。棉花——是送給地主做衣服的。租草——是送給地主作燃料的。所有用地上邊，一切的一切，都要先儘地主們搜括。還有地主家裏有婚喪喜慶的事，農奴們要來聽差。地主家頂要和人械鬪，或者有土匪光顧，農奴們要來保家。什麼地主是農奴的衣食父母？農奴們才是地主的衣食父母啊！你看他們吃的，用的，穿的，住的，那一樣不是農奴們給予他的？地主們不勞心，不勞力，坐享其成，農奴們到時到節，一樣樣的送進圩子裏頭去，供

別創一格的活動書店

◆課後業餘的最好副業◆

▼資本極小▼無須店面▼經營便利

▼利益優厚▼詳細辦法▼函索即寄

生活書店謹啓

上海[illegible]路中　電話八一五四一　電報掛號九五[illegible]

本店主旨：以促進文化爲中心，服務社會爲鵠的，讀書界與出版界最忠實之溝通機關

他們的豢養，消費，享樂，農奴們勤苦終年，到結果是「丟了刀把沒飯吃」——這是合肥的土諺——認眞臨着餓死人嗎？不然，地主們在這個時候，是會大發慈悲的——濟困扶危，是多末榮譽的事啊！世間最榮譽的事，祇有有錢的人配做。眞的濟困扶危嗎？今年冬天借一石穀去吃，到明年秋天，要還兩石穀還他。今年冬天借他一圓錢去用，到明年秋天，要賣三圓的穀才夠還他。照這樣輾轉下來，天呀！除了正租，雜租，利租，之外，農奴們剩下來的，只有幾把穀草，算是他的家業了。還要養家活口，還要養耕牛，還要預備明年的種籽，都出在這一堆穀草的身上啊！怎樣過得去呢？過不去，轉回頭來說，還不是仰給地主們的高利貸！

下次再和諸君談談到了民國以後的『後期的封建勢力』

五源猺區一瞥（桂林通訊）

鄭蒼生

桂省猺人以『興猺滅漢』之口號，號招興安全縣灌陽龍勝四縣猺民倡亂，我雖偕同高級司令部出發平猺，乃因職務關係，不能隨部隊深入猺區，藉以考察猺人生活，常引爲憾事，忽於三月二十六日奉令派赴灌陽縣屬之五源猺區，視察宣撫情形　蓋以該區猺人此次未曾附和叛變，故省府特派員安撫，一方面並有宣示政府德意之必要，故不得不一往。

五源距灌陽縣城西南約八十里，爲利源，富源，興源，豐源，潮源之總稱，亦爲灌陽河之源泉，沿流全縣，匯歸湘水。猺人悉就各源附近而居，人口計四千餘名。

猺區峰巒菁葱，重重疊疊，山外有山，高都數百尺。源口有石關，形勢非常險要，大有一夫當關萬人莫敵之勢。關以內道路盡是羊腸小徑，蜿蜒山腰間，傍觀源流，勢如萬馬奔騰，澎湃之聲，不絕於耳，可愛如練之瀑布，時時觸及眼簾，數百年古樹參入雲際，松濤聲韻，雜以鶯啼燕語，此時之我，不啻滌淨塵埃，飄身桃源，進登仙境，每疑山窮水盡，然而無窮崎嶇小徑，猶是隱藏在山林深處！晨曦登巔遠眺，雲迷大地、蒼茫似海，俯瞰雲氣騰空，身心爲之一快。時或山岫雲封，帶圍山際，僅見青峯數點，若插天上，忽而濃霧大作，而不見人，山川無顏，宇宙混沌，幾有捨我其誰之概！時或雲消霧散，天澄地碧，而山川人物依然，歷歷目前，恍如一幅圖畫，始覺此身仍在世間。觀雲霧之變幻，瞬息萬端，極盡造化之妙，似此奇觀，實非身居城市者所得夢見。

猺人刻苦耐勞之精神，亦殊爲可佩，彼等雖智識幼稚，竟能在無人涉足之荒山中，墾闢田園，自維生計。

五源山高，終日多在雲霧

福字紅聽餅乾

泰康食品公司

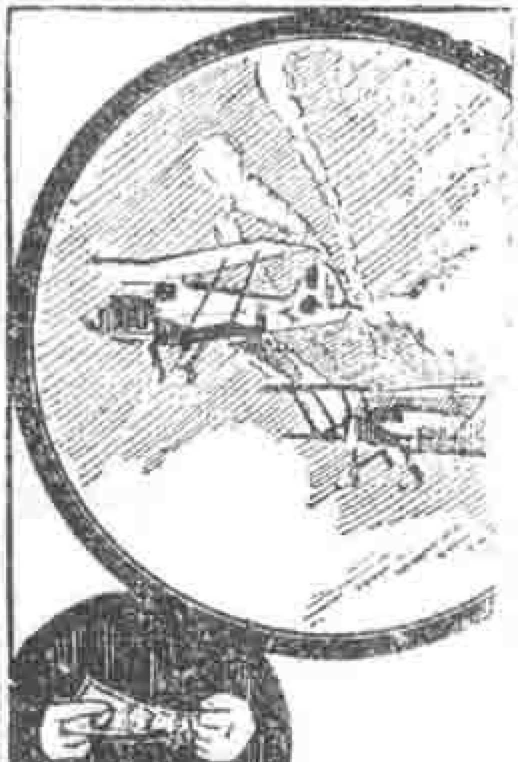

有備者却敵非難
儲蓄者應付裕如

儲蓄為致富之預備工作君欲聞如致富之預備工作者請向浙江興業銀行支行接洽

行址

都置中，至於氣候與平地比較，至少差十度。雖在炎暑酷熱之時，早晚均須穿夾衣，夜半則更爲寒冷。

彼等耕作地，皆依傾斜急陡之高山，開闢而爲形成梯級狹長不寬之田園，因狹而小，故有多數田畝不便使用耕牛犂田，概用人工。山巔少水處，多植桐茶，及其他雜樹。

五源風俗習慣，因在數千人中，漢人不在少數，故亦可謂漢猺雜處之地，且其猺頭漢化詛係前清秀才，一切多已近似漢化。男女服裝與漢人無甚差別，惟婦女不剪髮，打包頭，間有戴大耳環者，紮裹腿，赤脚，人人體力強壯，登高走險，如履平地。吾尤羨其一般少女，姿態婀娜，天眞爛漫，喜作笑容，媚態可掬。男女皆好酒，每飮必醉而後快。婦女輩每喜登巔攀木，高唱山歌，其聲嘹亮清脆，抑揚有節。言語除猺語外，漢語之普通話，亦有能言者。婚姻多尙交換式，即以兩性少女互易爲媳，幷皆一夫一妻。女權大過男權，與漢人決不通婚。（關於陽嶺與安某部之猺，婚姻絕對自由，配偶方法極簡單，每年逢陰歷七月十七日至十九日三日，未婚男女散遊山中，對唱山歌，果能互相適合，即由親族主婚。）家家供奉盤古氏，朝夕奉香，虔敬無比。猺性誠樸馴服，信仰某人，即唯其命是聽，隨指意使，無所不安。互助團結精神殊佳，聽鑼聲，可以一傳十，頃刻間不論男女老幼，都會集到鑼聲所在。其他如抽煙賭博等等不良嗜好，均非彼等所知。

五源氣候較冷，但居民無論老小，少着棉衣，下身通常僅穿一條長僅及膝之短褲。上身不過三兩件單夾破爛不成顏色之舊衣。惟婦女，尤其是少女，比較穿着稍爲光彩，或爲婦女愛美之表現也。衣服雖薄，而絕少患病，蓋爲肉體與無情風寒抵抗之結果，習慣成自然。尤可注意者，雖年齡在七八十歲以上者，精神矍鑠，上山下嶺，亦快捷異常。

田園雖多，因收穫遠遜平地，確爲土質不良，抑屬人事未盡，我爲門外漢，無從懸斷。所知者被壓迫出作入息，胼手胝足，結果難終一飽。（在中國現社會狀況之下，此中情形固不限於猺區矣！）多用雜糧充饑，至於食具尤重粗劣不堪。我曾叨蒙猺秀才邀請便飯，吃法可謂特別，圍團圍於火盆，置一鐵鍋於三角架上（稱爲「打地爐」），以柴代炭。鹹酸甜辣，大魚大肉，混雜一鍋，燃後熊熊，燉蘇騰騰，醉飽既罷，而已汗流浹背矣

信託存款

保息　穩妥　會計公開
紅利　當年八厘每半年結算一次
期限　視營運結果及存期長短而定每半年公告一次
　　　至短一年
金額　五百元起碼

通易信託公司啓　上海北京路河南路口

危險的五月到了？

五月所以有危險，幷不是有何神秘的作用，不外天時漸熱，各種時疫急症，都應運而生吧了。諸君對此險月，千萬不要怕，只要購備虎標萬金油，凡遇各種急症，均可依照仿單施治，定卜藥到人安。嶽國元老于右任先生譽爲一滴萬金良有以也。

虎標永安堂上海分行
上海甯波路五九五號

・鬧雞在炎暑亦如此吃法。（此法不限於猺山，興全灌一帶在冬季請客亦甚通行。）

猺山大木，獨惜交通艱難，不易轉運。磚瓦石灰，則不易得，住屋純以木製。上以杉皮代瓦，土瓦亦不一見，屋多兩層，下層不設板壁門窗，利用空曠，欄爲牛猪羊雞棲止之所。住屋不尚集團，形成村落，殆爲避免火災殃及多數，故多三五家聚居一處。星羅棋布於山泉附近，猺屋殊覺別緻。猺人家族觀念極重，聚居之處，必是最親族人，家內陳設簡單，所謂吃在口裏，穿在身上也。

四月七日

到倫敦後 美國通訊（下）

一渤

（七）社會生活　記得是由美國來的，免不了處處要把英國和美國比較一下。在紐約，你可以見到十幾至幾十層的房屋遍處都是；在倫敦，普通的房屋不過四層或五層。在美國，房屋都是摩新而且富麗；在英國，房屋都是古舊而且灰暗。在美國，每一人家都有電話，洗浴間，熱水管等物質設備；在英國，有許多人家還在燒煤爐，點煤氣燈。在美國，小城裏花木扶疏，百鳥爭喧，眞是瓊瑤仙景；在英國，不是大霧籠罩，便是陰雨綿綿，簡直叫你嘆出門不得也哥哥。在美國，你可以見到穿着比中國土財主還整齊的失業工人，在街上作飢餓遊行（Hunger March）；在英國，你也可以看見失業工人在街角對一羣人演講資本主義的罪惡。在美國你可以看見羣衆對着國旗肅然致敬；在英國，你又可看到街心升國旗時數萬人鵠立無聲。在美國，你可以聽見他們說『歐洲人一面增加軍備，一面拖賴債，眞笑話』；在英國你又可以聽見他們說『美國人在歐戰時已經賺了不少錢了，還要一文債都不肯放少，眞是夏洛克（Shylock）。在美國，你可以見每一個人時時刻刻都忙個碌碌，好們黃金就在前面，遲一點便會被旁人搶去；在英國，你又可以見到街角茶館裏一般人午後閒坐。一坐就是一兩個鐘頭。在美國你可以見着教授們打着鮮紅的領結，梳着光溜溜的頭髮，一上講堂便往講桌上一坐；在英國，你又可以見着教授們披着襲襲似的學位制服，手裏執着講授。活像中國的大法師。在美國，你可以見着女同學們塗脂抹粉，香氣撲鼻，在圖書館內和男學生打情罵俏；在英國，你又可以見着女同學們竟抱大幹，道貌岸然，豔不如桃李，而冷過於冰霜。在美國，你可以見着豐乳隆臀，嘴唇塗紅的女郎們穿着肩站在街角藥舖門口等她的情人；在英國你又可見着那服飾不華，老少皆嫣似金的野雞，十步一位像戒嚴時的步哨也似的站在大街兩旁，嘴裏喊着『達靈！』『達靈！』（Darling）的口令（『達靈』者，親愛之意也）。在美國你可以見着十六七歲的女郎，四風四流，一隻手觸着汽車機駛。

飛馳往來，在美國，你又可看到似笨非笨的女先生，騎着脚踏車在街上跑，車的前面還要擺上一個竹籃。在美國，你可以看見男男女女在嚴冬的時候穿着薄薄的游泳衣，從二三十丈高的跳板上打幾個觔斗跳躍入水；在英國，你又可看着賽足球或賽船時人人歡躍若狂。在美國，影戲場裏銀幕上映出愛情歌時數百看衆便齊聲和唱，響徹天花板 在英國，一種集會完後你還得脫帽靜立，聽樂隊奏「愛我們的皇上」那種酸溜溜的歌。在美國，人們稱呼你不是說孩子們（Boys）便是把弟（Buddy）；在英國，人們稱呼你不是先生（Sir）便是大尉（Captain）。在美國，無論是車夫侍者或其他售貨的人都不敢作，你大牢可以放心不致被騙；在英國，不當心一點便會上當。在美國……多着哩，不說了罷。總之，物質方面，美國是新，英國是舊；美國是富，英國則比較的窮。至於國民性哩，雖說美國人多半是英國移殖去的、但現在已有顯著的差別。英國人保守，美國人則比較急進；英國人沉靜寡言，美國人則活潑多言。英國人比較好談哲理，美國人則專務實際。英國人還有點東方的精神欣賞，而美國人則專務物質的享樂；英國人時間不甚寶貴，做事無效率，美國人則時間當作錢算，做事最有效率；英國人還有階級尊卑觀念，而美國人則階級尊卑之觀念甚微；英國人最重禮節，而美國人則脫落不羈，英國人最會辦外交，美國人最會做賣東西廣告。英國人雖說保守，但並不是不進步。由君權漸次過渡到議會政治，是英國人作先導的；由重商主義擬爲自由貿易主義，是英國人作主力的；十八世紀後半葉的工業革命，是英國人包辦的；十九世紀上半葉勞工政策的推行，又是英國人先導的。他們所保守的，不過是些雖然無益也沒有害的習俗；至於有害的社會制度，他們。。。。。。也時時在改，不過改得不急劇就是了。

二月十八日於倫敦大學。

小資產階級道德的崩潰

（法國通訊）

依伯

赫里歐內閣因着主張把欠美國的戰債繼續還，被推翻了。主張把欠美國戰債一筆賴掉的右派政客說是歐戰時法國爲保護世界文化與野蠻的德國血戰，法國因此損失了許多生命及錢財，美國是法國的聯合國，到現在美國倒要向法國索債，這

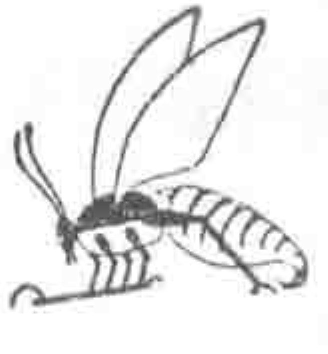

華北養蜂月刊 曾仙舟編輯 每册二角

（再版）四十年實地經驗養蜂實務誌 曾仙舟譯 價一元五角

（再版）蜂王養成法 曾仙舟譯 價四角

養兔百餘話 價一元二角

發行所 北平南長街東河沿十五號民生養蜂場 ▲生活書店經售▼

德園家禽函授學校招生

本校用最新方法，函授養雞，詳章函索即寄。又本校所出版之禽聲月刊，爲我國唯一專談家禽飼養法之月刊，全年十二册，國內連郵一元，國外一元四角，郵票十足通用。

地址 上海漢口路乙字二十四號

N.24 Hankow Road, Shanghai, CHINA

星期三

第一卷第十九期

◀要目預告▶

民國二十二年五月十日

時事述評 論 銖
現代青年的一大病根 鄧 安
外蒙現狀 袁 月
可憐與可殺 牧 史
海珠社上的瘋涩者 石不爛
奋塔的習俗 乃 文
我國的農民 辛 華
生出了實戰 霖 曼
大學生活週憶錄（一九） 悔 初
小說 螺螄的死 國 絵

零售每期七分，外埠二分，內地預定全年一元，國外三角，郵票十足通用

星期三週報社

上海賈爾業愛路四一號

未免太無理了。然而我們就事實說，誰也知道歐戰四年，美國是最後才加入的，美國借給法國的債多在美國加入歐戰之前，乃是貸給初期戰時需用的物品，特別是糧食。而積成這許多的所謂戰債。法國現在的抵賴美國戰債，如果用小資產階級的道德，即法國本有的道德來看，這和無賴的借主賴債沒有分別。

赫里歐內閣倒後，接着彭古爾內閣因爲財長希龠欲以減低國家公務人員的薪水等等，湊足五萬萬法郎的短缺之數而被推倒了。

法蘭國家的開支大部都爲軍備佔去。年來在世界市場的營業漸失地位，以一九三二年的上半年出口貨所收入來比較一九二六年上半年的出口貨收入竟少了一半。增進國家的收入，除了減低國家公務人員的薪水，增加各種稅外，已經沒有積極的辦法。

減低國家公務人員的薪水，這在工業家、資本家、商人、地主、房主等看去是很公正的辦法，但是國家公務人員們自己呢，當然大大的反對，說人民太把國家公務人員的這項職業看輕了，以爲是人人能做的，但是這項職業也是專門的，也是缺不了的社會上的職業，還說國家應該在有產者的產業上增加收稅，這才是公正的辦法。

至於那些歐戰時受傷的，受國家津貼的人們又怎樣想想呢？他們早已嚴厲的反對國家減低他們的津貼，國家現在已知道他們是不可觸犯的，然而這個對於他們還覺不夠，他們之中大部分人竟想增加他們的津貼。法國當局對於津貼這事，一則的確是難辦，二則辦的方法太不好。譬如國家定例歐戰時輕傷的人年約津貼五千法郎（合中國一千圓左右），因爲是輕傷，所以他們仍能夠任職務，做工作，做工作上的收入假定每月有六百法郎的，七百法郎或八百法郎的，合起來每年可得七千五百法郎到九千五百法郎左右，國家的定例要是這種輕傷的人一旦做不動工作時，津貼從五千法郎一年增加到一萬五千法郎一年（約合中國三千圓左右），這樣一來，大部分輕傷的人，把自己工作上的每年收入加到五千法郎的津貼上去時，算起來每年也不過一萬三四千法郎，所以本來有能力做工作的，故意推託自己沒有能力工作而博得國家全般的津貼，每年坐享一萬五千法郎，在家裏閒逛。

又有些腿上被戰時輕傷受家每年津貼五千法郎而在一個工廠裏每月有一千八百法郎（約中國三百六十圓左右）薪水的工頭們，說國家袒護資本家，全然是謀資本家的利益，我們一輩子做苦工，認爲國家五千法郎一年的津貼是不夠的，要向國家請求更大的津貼，何必與國家算省、做傻子！

再說推翻內閣的下院議員們怎樣想呢？右派的人只是反對他們敵派的一切提議，但是問他們應該怎樣做時，他們自己也沒有辦法。社會黨人因爲沒有忘記去年五月普選時他們對人民的預許，所以反對減薪和加稅等一切，而主張國家應該裁減軍備上的開支。說是儘管說着，事實呢，明知道不會實現的。內閣儘管組織不斷的換新，但誰都不能預料新來的內閣能否完成他們的重大責任及使命。

一九三三，二月五日。

文學

出版預告

這是由文學社負責主編生活書店擔任出版及發行的一種文學月刊。文學社是集合全國作家而成的一個組織，它編行這月刊的目的，在於集中全國作家的力量，期以內容充實而代表最新傾向的讀物供給一般文學讀者的需求。它爲愼重起見，特組九人委員會負責編輯，聘請特約撰稿員數達五十餘人，幾乎把國內前列作家羅致盡盡。內容除刊登名家創作，發表文學理論，批評新舊書報，譯載現代名著外，並有對於一般文化現狀的批判，同時竭力介紹新進作家的處女作，期使本刊逐漸變成未來世代的新園地。又與各國進步的文學刊物常通消息，期能源源供給世界文壇的情報。現在集稿已齊，付刊在即，創刊號準七月一日出版，請企望的讀者們耐點性兒等着罷！

望遠鏡與顯微鏡

徒然

謠言舉例

前幾時，在報上見到外交部以日報專事造謠恐國人受其麻醉，將搜集材料舉例示國人的消息，時至今日，謠言的例可沒舉出來。天下興亡，匹夫有責，受麻醉長久了是要麻木或是醉死的，國民一麻木或醉死，國將更不像國，所以不辭越權之罪，在日報上搜得一點造謠材料公諸國人，藉舉一例而免麻木沉醉也。

在舉例之前，得先略述日報的造謠大綱，俾知舉一反三。造謠大綱約分三點，第一，謠言我們政府的誓死抗日堅決抗日一致抗日等等都是沿頭店家的金字招牌，或是『天皇皇，地皇皇，過路君子念一遍，一夜睡到大天亮』式的街貼，因之其二就謠言我們枕戈待旦請纓殺敵誓死守土的將軍們都不肯抵抗，遑論反攻；以及第三，謠言我國將有大內戰發生。關於一三兩點的謠言以無其精彩看過丟掉，不能舉例；惟第二點將士不肯抗日的謠言，似有『石破天驚』之勢，故付剪存，今得節錄大要，以作謠言舉例。

此『石破天驚』的謠言，載於四月六日的**大阪朝日新聞**，題目是：

何柱國代表與本社記者之會見

記者詰其無誠意

答謂『抵抗連想也沒有想到』

原文則以太長，只能摘錄謠言中最著者數語如下：

日記者問：你屢次代表何柱國與日本方面交涉，總說何柱國沒有誠意，但事實上反而不絕的向日軍進攻，徒惹形勢於糾紛，到底誠意如何？

何代表（齊姓陳大號瑞明）答：抵抗是想也沒有想到的，三月十八日後何司令將主力軍自前線後移灤州、不是比什麼都強的證據嗎？

問：何柱國有從速撤退全軍至灤河以西的意思麼？有在長城線一帶設緩衝地帶的意思嗎？

答：何司令是在日本受教育，最諒解貴國的人，所以在他個人，當然準備如此。

問：將來的方針怎麼樣？

答：我個人的意見，認為中國政府以及民衆的抵抗是無用的。

夠了，這樣厲害的謠言，你想怎不麻醉死人！同胞諸君

上海婦孺產科醫院

專門 治療婦女產科病症

主任 德國醫學博士 婦女產科專家 丁名全醫師

門診 下午一時至四時　電話三三六五七

院址 上海愛文義路小沙渡路口一千二百七十號

住院章程函索即寄

君其知！

四行儲蓄會純益分配乎

試觀右列之圖說

會員紅利百分之七十

基本料金百分之二十

職員酬金百分之十

欲知詳細 函索章程

會址上海四川路六十九號

雙錢牌 註冊商標 完全國貨

各種橡膠鞋

鞋底堅牢　光艷鮮明　穿着舒適　永不脫膠

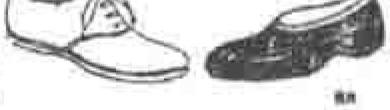

大中華橡膠廠出品

啊！請三復此諺言。莫被麻醉死要緊呢！謹此泣告。

恰得歡心

九一八之後，青年學生以副司令拱手而送三省，心有未甘，乃罷學課，拚命（其時有死傷者）請願，於是政府通令各省軍政當局嚴加彈壓，令中有言，謂學生請願是『社會秩序，悉被破壞』，以致『友邦人士，莫名驚詫』。當時我就猜想乞憐友邦（其集體就是國聯）之無靈，最大原因，怕就在對於學生的一驚詫吧。蓋現在外交，首須結歡友邦，一不小心，使其不快（如驚詫憤怒之類），就要僨事。現在事過境遷，請願之浪已平，友邦的驚詫想也已經消失，國聯以四十二對一，或者端賴乎此不再驚詫。而且不但英美諸友邦，就是友邦日本，近來也稍稍覺得我政府之可愛了，此稍覺可愛的表示，是在蔣公所說抗日必先勦共之後。

『……我人曾屢次警告南京政府，滿洲問題不過切斷一指，而共軍乃心腹之患……蔣氏在南昌之演說，是中國具隻眼者洞察時艱之語。滿洲問題勃發以來一年有半，蔣氏漸能認識正確之事實，雖遲而尚未晚，此實可為中國欣幸者……』（四月十三日日本大阪朝日新聞社評首段大意。）

看了這友邦日本代言人的口氣，不是已透露着中國政府尚可愛的意思麼？這真是『國慶』！如能由稍得歡心而進一步博得心花怒放，『滿洲問題』之解決還有什麼困難？無怪陳公博部長說過『年底可收回失土』的預言。但失土總尚未收回，故承歡必繼續努力！

國貨之光

有優良國貨不特可以挽利權並為國家爭體面。

連環牌國際標準乒乓用品

標準、耐用、價廉，為乒乓界所一致公認。

女青年月刊是——

討論婦女切身問題的南鍼
灌輸家庭實用智識的良師
介紹世界最新思潮的益友
提倡全國婦女運動的喉舌

全年十册定價一圓
國內及日本郵費二角歐美另加郵費一元五角

發行處上海圓明園路十九號女青年協會編輯部
各大書局皆有代售

上海市教育局登記 **立信會計補習學校**

函授部招生

本校設立至今已三載課程教材均此愈見充實一以切合實用為宗旨團體以來學生將近千人現仍繼續招收新生分科如下：

（初級）簿記會計 中文組 英文組
（高級）高等會計 銀行簿記 公司會計

有志學習會計者可按照本人程度選習各課詳章及設獎學金辦法函索即寄

校長潘序倫
校址上海寧波路一九〇號

集成麥精魚肝油

質美價廉 製精効宏 老幼咸宜

上海南京路抛球場
集成公記藥房發行

代辦歐美書籍雜誌
手續簡便
時間迅速
節省經濟
服務週到

環球書報雜誌社
上海博物院路廿號

名著小說

回顧 （四三）

Edward Bellamy著　克勝譯述

李醫生接着答說：『法官的服務，對於滿了四十五歲就不必再服務的那個通則，是個有榮譽的例外．總統每年於滿了四十五歲的人中，指派所必要的法官的人數．被任命的人數是很少的，所以這個榮譽是很高的．做了法官以後，就不必再做別的事情了．這個任命雖然也可以推辭的，但是很少有人去推辭．五年滿任以後，總統是不能再任命他的．最高法庭是保障國家的憲法的，裏頭的法官，是由下級的法官中推舉出來的．最高法庭裏缺了一個法官的時候，就由當年滿任的下級法官，在他們自己中間推選出一個他們所公認爲最適當的人去補缺．』

我說：『現在既然沒有法律上的職業可以培養出法官來，那末這些法官都是由法律學校出來後直接就來做的了．』

李醫生帶笑答道：『我們沒有法律學校這件東西．把法律當做一種專門科學，這是一個古舊的事情了，在那複雜的和不自然的舊社會秩序之下，才需要那種瀰瀰曲曲的解釋以說明許多的事情，但是在現在的世界裏，我們只用幾條很簡單易懂的法律信條就夠了．現在人與人間的一切關係，比你從前的時候是簡單得多了．我們用不着你們那種吹毛求疵的專家高據在法庭上來互相辯駁．但是你不要以爲我們因爲不用這般人就對古代的這般人看不起．實際上，我們對他們很有相當的敬仰，而且想起他們來有時使我們害怕，因爲只有他們能夠理解和說明你們當時社會裏那絲錯複雜的財產權、商業關係，和個人關係等等．你們每代都要把最優秀的分子由別方面的工作裏取出來，使他們變成一羣專家，將那法律弄得明白一點，才能使那般命運受這法律裁判的人稍能明白一點這些法律，由這個事情就可以看出來你們當時的社會是多麽複雜多麽不自然的了．你們大律師的許多論文像那黑石，舜特，史多利和帕生士們的著作，和丹士史可他士們的文集，現在都排在博物館裏，當做一種精細的智力所創造出來的紀念品．但是他們所研究的問題，在現代人看來，是絕無趣味的．我們現在的法官，都不外是很多閱的，很賢明的，和很識慣的成熟人而已．』

李醫生又接着說道：『還有一點很要緊的，要說到的，

利文 LEVINS

各種墨水
膠水漿糊
硃砂印泥
各種墨汁
牌名油墨

國貨文具中之新貢獻請國人一致倡用

本廠各項出品均由專家監製原料必採上品製法力求精新一切優點無不具備故特來滬品概無遜色敬希愛國人士採用提倡實深感幸另印詳細目錄承索即寄

上海法租界康悌路協興坊一號

利文墨水廠謹啓

上海各大文具號及各大商埠均有發售

生活

第一卷合訂本　一冊　一元二角
第四卷合訂本　一冊　一元二角
第六卷合訂本　上下二冊　一元六角
第七卷合訂本　上下二冊　一元八角

生活書店發行

國貨老牌
先施千里香

陣陣花香
流千里
裝潢美麗
真上品

就是關於許多小事情的判斷。產業軍裏的個人對於上級職員有什麽不平的提訴的時候，都是歸於這一類。這類的事情只是由一個法官來聽訴豫判斷。有更大的案件的時候，才需要三個法官。產業軍的效率，需要最嚴格的紀律，但是工人對於公平的和周到的待遇的要求，是爲全國的力量所擁護的。高級的職員發命令，其下的各個人都要服從，但是無論怎末高的職員，沒有一個敢對於最低級的一個工人擺出一種擅作威福的態度。假使有個職員對於公衆有什麽粗率的地方，那末在許多犯法的小事情之中，還要最先得到懲罰的。不但是公平，而且是禮貌，是我們的法官們在一切的案情上所要極力推行的。沒有一種服務的價值可以被人家接收去抵消那無禮的冒犯的態度。」

我記起來，李醫生對我說了許多話，都是關於國家的，但是還沒有說到省政府哩。難道國家的組織變成一個產業的單位以後，就不要了各省的存在了嗎？我就提出這個問題來問。

他答道：『當然的。省政府要妨礙到產業軍的管理和紀律，這些事是需要集中和統一的。縱使那些省政府的存在，在別的方面都沒有什麽不便，他們也是不必要的東西，因爲自從你那個時代以來，政府的工作已經大大地簡單化了。差不多現在政府唯一的職務，就是指揮國家的產業。許多從前政府所要做的事情，現在都不存在了。我們沒有陸軍，沒有海軍，沒有軍事的組織。我們沒有內務部，沒有財政部；沒有租稅，沒有收稅人。你所知道的當是政府的職務，現在還存在的，就只是司法和警察的制度。我已經對你說過！我們的司法制度比起你們那龐大而複雜的構造來，也不知道簡單了多少。種種罪惡的不存在，使法官的職務輕了許多，使警察的人數和職務也減少到最低的限度。』

『但是沒有省議會，而國會又要五年才集會一次，那末你們的立法怎末辦呢？』

李醫生說：『我們差不多可以說沒有立法。就是國會集會的時候，也很少想立出什麽重要的新法律。要有的時候，也只有權力把這新法律介紹到第二次的國會裏去，恐怕馬上決定是太匆促的。西先生，你再稍爲想一想，就可以知道我們並沒有什麽事情要有法律。我們現在社會所依據的根本原則，永遠地把許多的紛爭和誤會鏟除了，這些紛爭和誤會，在你們當時都是要求有法律的。』

註冊商標

天厨味精廠

主要出品

味精

醬油精

爲最鮮美之老牌調味品

澱粉

膠粉

爲染織等工業主要之原料

製造廠　上海菜市路一七六號

電話　八三一五五　八〇三五〇

狗頭老牌

絲線絨襪

上海鴻興襪廠出品

總發行所　五馬路

信箱

先後媲美

張石舟

韜奮先生：昨今兩日時事新報本埠新聞欄，載有江小鶼氏以妾及亡友陳曉江夫人徐芝香女士，而與髮妻朱素遠女士離婚經過情形，閱後輒憶及生活七卷二十六期至三十期中，對於蔣夢麟與陶曾穀女士婚姻問題，頗有所闡述。此事可謂依稀髣髴，先後媲美。不過蔣爲教育家，江爲藝術家，陶乃蔣友高仁山之夫人，徐乃江友陳曉江之夫人。同是「屍骨未寒」，而陳彌留時並殷殷以妻兒重托江氏，江亦慨然而允，其情節略異耳。「男子在社會上要續絃，他儘可自由做去，社會上的習俗，並沒有絲毫拘束他……可是「再醮」這件事，卻有數千年的習俗和頑固的觀念，把一個寡婦重重包圍着……使雖願再醮的寡婦，仍只得抑鬱以終，實屬有違人道。故對於寡婦再醮及願娶寡婦爲妻的人，應特加同情，以資提倡。」吾人對於喪失所天，窮無所歸而再醮之徐女士，固不應有所非議；尤其是今日社會制度，對於以努力學術而不幸短命之志士，毫無慰死安生之辦法，益應對徐女士『特加同情』。至彼丈夫『一旦另結新歡，竟恩斷義絕棄之如遺』之朱女士，『當然是更可憐的』。即爲她本人設想，『愛宮閣處，孑然一身』，未免有情，誰能遣此！可是她對藝術界中人張某丁某等談判離婚之言曰：「夫妻之道，原在情感，江先生爲余之愛人，余不願愛人之因余而不歡，又因愛人之必得某女士而始歡，故余頗願離去。但願某女士與江先生永久相愛，永久相安，則余慰甚幸甚矣。」其犧牲自我玉成他人之精神，與依依不捨纏綿不絕之情致，以視江『有心算計沒心人』，始藉『家人嘈雜，有礙於工作之專心』，繼謂『將與家人暫別，俾便鑄造銅像』，漏復深文周內，以『侮辱尊親』，爲『已擣成離婚條件』。其鬼鬼祟祟，『欲加之罪何患無辭』之卑鄙齷齪手段，相形之下，益覺朱女士可敬可佩。且江自西湖陳英士像，漢口孫總理像，及蔣介石等像成功後，進益當亦不惡。朱女士且已知其與徐女士『木已成舟』，即藉此要索若干贍養費，亦不爲過。乃僅二千五百圓，且『分四期支付』，如斯不斤斤於金錢，即求之今日『系出名門幼秉庭訓』者有幾？『藝術與感情愈厚，』『不激激節奏不調。』（劉海粟氏以前賀江朱結婚聯語）朱女士其亦由

五和織造廠出品

鵝牌上等國貨

蔴紗汗衫

輕薄涼爽　色澤光白

針脚堅牢　價廉耐用

總發行所門市部　上海五馬路寶善街　電話九三三八四

廠址　上海華德路華盛路　電話五一二七四號

畫像法

▲通信教授　馬到成功

肖像畫爲一種高尚美妙的專門藝術。社會需用極大。本院爲發揚藝術。廣植人材起見。十年來全將秘訣捷徑。以特殊法公開函授。成績久已昭著。雖全無圖畫經驗。亦能短期成功。使學者得到意外滿足。備有成績與章程。函索附郵四分。香港深水埗醫局街九二至九四號

中國肖像畫學院函授部啓

上海市銀行業同業公會會員銀行

中國實業銀行

▲銀行部　專營存款放款貼現押匯國內外匯兌及一切銀行事宜

▲儲蓄部　辦理定期活期分期及各種儲蓄基本穩固會計獨立利息優厚

▲信託部　代理房地產買賣打樣建築經租事宜又代買賣有價證券并其他信託業務

▲保管部　保管各項貴重物品證券等設有最新式堅固保管箱租費從廉章程函索即寄

▲貨棧部　自建倉庫大貨棧在蘇州路專爲客商堆存貨物裝卸便利穩妥公道

▲鈔票發行部　特許專部辦理發行準備十足兌換便利

▲總管理處　博物院路三號　電話一九五九八

▲上海分行　北京路三十八號　電話一八七二五—九

▲上海各區辦事處　南京路　北四川路　靜安寺路　法大馬路　小東門

▲外埠分支行　天津　北平　青島　哈爾濱　南昌　九江　長沙　威海衛　大連　漢口　濟寧　秦皇島　唐山　南京　鎮江　蚌埠　安慶　南通　蘇州　無錫　常熟　杭州　寧波等其他內地均有代理機關

於不明藝術家所謂『衝突』『激盪』三昧也歟？先生！在上海依人作嫁的我，每聞人言：『今日社會間之一施一與，都須你有所企圖，休想無緣無故請人幫助，除非你成了馬路旁的乞丐或路斃。』不錯！『吾哀王孫而進食，豈望報乎？』而今固無漂母其人。即所謂慈善家，亦何嘗別無所求？不過話雖這樣說，朋友以『義』合，『得一知己，死亦無憾』，若完全從半斤八兩方面打算，還談什麼共患難同死生！若江氏與陳曉江之關係，既同學而『友』，陳復以身後妻兒相托，若非『知己』，陳未必『托』，『托』亦江未必而允。果陳夫人以黃口孤燈，而另作『良』圖，尚情有可原。乃『狐埋狐搰』，『醉翁之意不在酒』，友之妻即我之妻，友之子即我之子，『但見『新』人笑，那聞『舊』人哭』，今日『鸚鵡』，徜徉山色湖光之江氏，誠『得』其『所』矣。『妻被他人佔，子被他打』，陳君泉下有知，將何以『瞑目』！（陳君曾有妻兒得所，可以瞑目之語。）故吾以為社會制度無論如何變更，寡婦再醮，男女自由離婚，都無問題。唯友朋相處，所謂『尚信義、重廉恥』，『久要不忘平生之言』之精神，却萬古不泯，與日月爭光。若江氏背信忘義，祇有與國人共棄，遑論『提倡』？況在友道澆漓人心不可測的今日！務乞先生不吝金玉，有以教之，則有功世道人心為不淺矣！肅頌道安。

張石舟謹上。四月十五日。

編者按：關於這件事，記者在上期本刊的漫筆裏已略述所見。就張先生這封信裏的意思說，他對於朱女士表同情，贊她有『犧牲自我玉成他人之精神』，這是記者所同意的。但我的同意，却不是說意志不相投的兩性絕對不應離婚，不過是指在現在社會制度下——即女子尚未能和男子真正平等的時代——被棄的女子却仍不免有她的苦處，在這種狀況下，我們對於處境比較困難的弱者不禁同情。再進一步說。我們僅僅對於處身這種境遇的女子表同情，還無濟於事，於其所欲提起特別注意的，是我們要促進合理的社會環境之實現，在這種合理的社會環境裏面，女子在經濟上，智識上，思想上，以及在社會上的地位，無不與男子真正平等，在這種種方面都有完全自立的能力和精神。到了那個時候，如兩性間意志不相投，不待男子提出離異，即女子亦不願還就，而有力量有膽量自動地要提出和這樣的男子分手，這什麼贍養費都不必要。所以我之同情於朱女士，並非在原則上主張意志不相投的兩性還應該忍耐遷就敷衍者，乃是注重現社會中女子處境的特殊困難，以為如要根本消滅這種困難，當注意於不合理的社會環

上海女子商業儲蓄銀行為
女子服務社會之
唯一金融機關
行址 南京路中市
電話 九四一四〇 四線轉接各部

止痛安神
痛必靈
國產特效良葯
新亞化學製葯公司出品
上海麥根路七百十四號

境之亟須改造。

此外關於張先生對於江小鶴氏娶朋友的妻，大爲不滿，認爲佔朋友的妻，認爲有背於『尙信義，重廉恥』：這一點記者完全不能同意。從前蔣夢麟氏所娶的陶女士是他的已故的朋友的寡妻，有人對此點攻擊，我即表示沒有理由，曾在本刊上發第二十六期的信箱裏說過這樣的話：『他所娶的雖是朋友的妻，這朋友已死，他的寡妻既有嫁人的權利，只須果是出於雙方的自願，爲什麼別的男子可以娶她，她已死的丈夫的朋友就不許娶她？』我現在還要補充一下，不但是死了的朋友的妻，就是活着的朋友的妻，倘若是已離了婚的，她已離婚的丈夫（其實不能再稱爲丈夫了）的朋友也可以娶她，各人有各人自己的人格，乃有人把嫁過了的女子就視爲她的丈夫的所有物，一生一世屬於她的丈夫的所有物，直至她的丈夫死後還是屬於她的丈夫的，不承認——有意地或無意地——她自己是堂堂的一個有獨立人格的人，這是最錯誤的，最侮辱女子的心理，由這種心理做出發點，纔有什麼丈夫『泉下有知，將何以瞑目』的說法，有許多寡婦沒有改嫁的勇氣，大部分都是由於這種錯誤心理的作祟，我認爲這是婦女解放根本要打破的錯誤觀念。倘江徐果是出於雙方的眞正戀愛，在江氏方面決無佔他人妻或朋友妻之可言，我這話決不是有意替江氏個人辯護，是出於就一般的兩性關係上研究的。——編者

韜奮啓事

我所編譯的革命文豪高爾基一書，原定十五萬字，後來因有許多有精彩的事實捨不得割棄，越寫越長，寫到了二十萬字，下星期即可全部脫稿，五月底當可出版，據生活書店的同事來說，函詢或面詢此書何時可出版者很多，累諸君盼望，非常抱歉，所以先寫幾句奉告，並乞恕諒未能另函答復。

一週要聞

四月廿七日至五月三日　記者

九一八迄今，東北之冠氛未息，而西陲之事變又起，據二十八日訊，新省府主席金樹仁已由迪化出走，據中央社消息，此次新疆回民事變原因有二：(一)新省回漢兩族不睦，新省府主席金樹仁處置不善，致釀成回民一致之反感；(二)回民不滿於金樹仁之苛政。又據熟悉該省情形之某君言，金在新省，以地處西北，交通不便，遂無所顧忌，惕所欲為，人民苦痛日深，一旦爆發，勢遂不可收拾。金出走後，省會秩序由義軍蘇炳文部維持。中央已派黃慕松赴新宣慰。據行政院長汪精衛氏謂，解決新疆事變決非派一大員所能奏功，現正組織一考察團，遴選漢回各方專家組織之，俟入疆後，將宗教政治教育社會經濟等，作一徹底解決辦法，人選正在考慮中云。按新疆地處西陲，面積約廣五百三十六萬方里，佔全國面積總數八分之一，人口約二百五十餘萬，大多奉行回教，平均約二方里始得一人。交通困難，若由南京前往，先須搭津浦車，再轉隴海，自西安至蘭州，再乘汽車，迨汽車路盡後，則全為小道，須騎驢馬，數星期後方能達到。三十日訊，康藏形勢亦告吃緊，藏兵越江陵犯傳說之由來，係西康駐軍極少，加之川軍內鬨，邊防尤感空虛，而達賴亦有實現康藏合一之企圖，故乘此東北緊張新省事變之際，特向康軍起釁，現康藏兩軍已否正式接觸，雖尚未證實，但確已日形成壁壘之勢云。西康佔地一百三十萬方里，全省介川藏之間，人口一百四十萬，久為達賴所垂涎也。

◎臨時加入的消息

三日訊，日軍進犯察東，形勢緊張，多倫已於四月廿九下午六時被陷。張垣震恐，謠言甚熾。日陸軍省聲明將再進兵熱東，謂熱軍如欲入日軍退後所成立之中立區域，則日飛機將轟擊之。我國國土可隨時任人劃為中立區域矣！

好立克麥精牛乳粉

最滋補之兒童飲料

兒童因常運動需要以滋養豐富之好立克麥精牛乳粉則於肌肉發達精神活潑蓋好立克麥精牛乳粉製自純潔牛乳及麥精滋補獨一於且香甜可口消化甚易沖飲亦便隨即調一杯以饗令郎及令愛

各大藥房百貨商店均有出售

商務印書館
最近印行

參與國際聯合會調查委員會中國代表處說帖

▼中英文對照本一册定價二元五角　英文本一册三元五角

本編爲國聯調查委員會報告書附件之一，包含我國代表處說帖二十九種。首爲關於中日糾紛問題之總說帖，共分四章：一、歷史，二、中日條約關係之爭議，三、日本對華政策，四、日本之行爲。轉爲關於中日糾紛各方面之個別說帖二十八種，俾顯本實，暴露日本對我之種種行爲。凡欲徹底明瞭中日問題之原委與國聯報告之內容者，不可不讀此書。

A78-22:5

生活書店之新貢獻

革命文豪 高爾基

◉韜奮編譯

——五月底出版

高爾基為當代革命文豪家，此書敘述其生平奮鬥之生涯，由獨闖路大而登世界文壇的經過情形，充滿着引人入勝令人奮發的有趣的事實，等於一本令人看了不能釋手的極有興味的小說。全書約二十萬字，有志奮鬥者不可不看，有意在讀書中尋樂趣者尤不可不看。

研究蘇聯革命之重要參考書

蘇聯的現勢

胡愈之著

著者對於蘇聯情形，攷察研究，至深且切。本書內容：前部記述蘇俄歷史之背景，如蘇俄革命簡史，共產黨之組織，第三國際之組織，蘇俄之革命人物，而尤注重蘇俄黨內幹部派與反幹部派衝突之實況，其主張歧異及事實之經過；中部述蘇聯政治組織，經濟改造，農業集產化等情形，五年計劃及第二屆五年計劃之大概，以後述及教育制度，文化設施等，而尤以蘇聯工農實際之生活狀況為重。並附以精製插圖百餘幅，俾資參照。全書約十五萬言，實為蘇聯現代史料中之最精詳豐富者。

▲七月底出版▼

俄國革命史

托洛茨基著　邵宗漢譯

本書原著係革命家托洛茨基僑居國外時親自參加俄國革命的最近名著，書分上中下三冊：第一部詳述推翻沙皇專政之經過；第二部詳述反革命之失敗；第三部詳述蘇聯革命之勝利。托氏原有文藝天才，故此書不但內容豐富，為歷史上之重要材料；且筆鋒犀利，讀者至能，茲特由譯者以信達之筆譯成中文，於短期內出全，以備我國有志研究俄國革命史者之參考。

▲翻譯中▼

社會主義講話

▲山川均著　徐懋庸譯

這是一本通俗的小書，內容包含社會主義的起源和派別，科學社會主義的理論和實際，社會進化小史和現代社會問題。文筆生動淺利，絕不乾枯，實為目前最需要的大眾讀物。

▲印刷中▼

社會哲學概論

趙一萍編著

本書內容：是把基本的哲學與社會科學底智識，作有系統的介紹，使哲學與社會科學溝聯起來。所以本書內並沒有專門的艱深的理論，對於哲學與社會科學的初學者和在這兩方面有點基礎的讀者，這部書是最適宜的。

▲印刷中▼

衛微日記

蔡文星女士遺著

本書是文星女士的遺著，也是一個實模少女的真實日記。內有：失愛者強顏歡笑聲中的淚痕與哭聲，貧弱人假裝的豪奢以後面的憔顏，孤苦無依者自解自慰的妙語，受病者病痛中的切望與歎息，受壓迫者竭力自尊自愛的掙扎，給青年們看了，一定可以得着相當的鼓勵與助力。關於她的戀愛故事，更能令人動出無限的同情與悲嘆。

▲印刷中▼

徵稿簡約

（一）收印稿件，內容力求精審。凡由本書店發行之書籍，[illegible]度，應具下列二條件：（1）內容需切於一般人之需要；（2）文字淺顯流暢，無艱深之弊。（二）本年內擬徵下列各種稿件：[illegible]